

Scheda di adesione

All' ICE-Agenzia per la promozione all'estero e internazionalizzazione delle imprese italiane

Ufficio: **UFFICIO TECNOLOGIA INDUSTRIALE, ENERGIA E AMBIENTE**

Da inviare: via Pec a startupeinnovazione@cert.ice.it,

Att.ne: **Armando Paschetta** (Tel. 06 59926786)

E' già cliente ICE? SI NO CODICE CLIENTE _____

Ragione sociale: _____

P.IVA: _____ Codice Fiscale: _____

Indirizzo: _____

Cap: _____ Città/Località: _____ Provincia: _____

Email: _____ Pec: _____

Sito Web: _____

Telefono: _____ Fax: _____

Fatturazione Elettronica B2B (adempimento alla normativa in vigore dal 1/01/19)

Codice di destinazione: _____

PEC: _____

Campi opzionali e applicabili solo alle Pubbliche Amministrazioni

Codice IPA (laddove disponibile): _____

Scissione dei Pagamenti/Split Payment: SI NO

Persona da Contattare: _____ Qualifica: _____

Email: _____ Telefono: _____

N.DIPENDENTI

- Fino a 2
- da 3 a 9
- da 10 a 19
- da 20 a 49
- da 50 a 99
- da 100 a 499
- oltre 499

FATTURATO ANNUO (in €)

- inferiore a 250.000
- da 250.000 a 500.000
- da 500.000 a 2,5 mln
- da 2,5 a 5 mln
- da 5 a 15 mln
- da 15 a 25 mln
- oltre 25 mln

FATTURATO EXPORT (in €)

- inferiore a 75.000
- da 75.000 a 250.000
- da 250.000 a 750.000
- da 750.000 a 2,5 mln
- da 2,5 a 5 mln
- da 5 a 15 mln
- oltre 15 mln

LA CODIFICA ATECO DELLA VOSTRA AZIENDA E':

Scheda di adesione

All' ICE-Agenzia per la promozione all'estero e internazionalizzazione delle imprese italiane

Ufficio: **UFFICIO TECNOLOGIA INDUSTRIALE, ENERGIA E AMBIENTE**

Da inviare: via Pec a startupeinnovazione@cert.ice.it,

Att.ne: **Armando Paschetta** (Tel. 06 59926786)

INIZIATIVA: **ARTIFICIAL INTELLIGENCE SUMMIT**

LUOGO: **Regno Unito LONDRA** DATA: **02 - 03 settembre 2020** SCADENZA: **06 luglio 2020**

Quota di partecipazione:

€ 0 (penale € 300,00)

Con la presente avanziamo la domanda di ammissione all'evento e alle attività menzionate

Settore di appartenenza: _____

Il ns. rappresentante in loco è (nome, indirizzo, località, telefono, fax): _____

Con la presente domanda di ammissione alla suddetta iniziativa dichiariamo di aver ricevuto e letto le condizioni riportate nell'allegato "Regolamento Generale di partecipazione alle iniziative organizzate dall'ICE - Agenzia", di approvare ed accettarle integralmente senza riserve. Dichiariamo inoltre di accettare fin d'ora e di rispettare integralmente, tutte le istruzioni, modalità e regole emanate dall'ICE - Agenzia indicate nelle circolari relative a questa iniziativa. In particolare, come previsto dal regolamento Generale.

Ci impegniamo, a seguito dell'ammissione, a versare l'importo dovuto entro la data di scadenza indicata in fattura (art. 8). Per espressa pattuizione assunta tra le parti, anche in espressa deroga all' art. 4 comma 2 del D. Lgs. 9 novembre 2002 n. 231, prendiamo inoltre atto che l'inutile decorso di tale termine comporta l'applicazione delle spese e degli interessi legali di mora, ai sensi del D. Lgs. 9 novembre 2002 n. 231 e successive integrazioni e modificazioni, fino al saldo (art. 8).

Avremo la facoltà di esercitare la rinuncia entro il termine di gg. 10 dalla data di comunicazione dell'ammissione, trascorsi i quali saremo tenuti al pagamento integrale della quota dovuta (art. 13)

Data: ____/____/____ **Firma e timbro del legale rappresentante:**

Dichiaro inoltre di approvare espressamente, agli effetti degli artt. 1341 e 1342 del Codice civile, le clausole previste dagli artt. 4,5,6,7,8,13,14,20 del regolamento generale.

Data: ____/____/____ **Firma e timbro del legale rappresentante:**

REGOLAMENTO GENERALE PER LA PARTECIPAZIONE ALLE INIZIATIVE PROMOZIONALI ORGANIZZATE DALL'ICE - AGENZIA PER LA PROMOZIONE ALL'ESTERO E L'INTERNAZIONALIZZAZIONE DELLE IMPRESE ITALIANE

Il presente regolamento ha carattere di indirizzo generale. Particolari specifiche attinenti alle singole iniziative sono precisate nelle relative circolari di pubblicizzazione.

ART. 1. PREMESSA

Le iniziative sono organizzate dall'ICE, Agenzia per la promozione all'estero e l'internazionalizzazione delle imprese italiane, di seguito denominata ICE-Agenzia, per sviluppare l'internazionalizzazione delle imprese italiane, nonché la commercializzazione dei beni e dei servizi italiani nei mercati internazionali, e di promuovere l'immagine del prodotto italiano nel mondo. Tale attività è svolta nel quadro della politica di promozione ed internazionalizzazione delle imprese in conformità alle linee guida e di indirizzo strategico assunte dalla Cabina di Regia istituita dal D.L. 6/12/11 n. 201, convertito dalla L. 214 del 22/12/11.

ART. 2. PARTECIPAZIONE

Sono ammesse a partecipare le aziende italiane, regolarmente registrate presso le CCIAA. Qualora partecipino tramite propri incaricati o rappresentanti in loco, rispondono direttamente dell'osservanza delle norme di partecipazione. Sono altresì ammessi a partecipare organismi italiani quali federazioni, associazioni, enti pubblici e privati e consorzi. La richiesta di partecipazione da parte di tali organismi viene considerata come "domanda collettiva" di partecipazione, salvo accordi diversi che dovranno essere di volta in volta concordati con l'ICE-Agenzia in sede di ammissione alla manifestazione. Anche per tali soggetti, nonché per le aziende ammesse loro tramite, valgono tutte le norme contenute nel presente "Regolamento" unitamente a quelle contenute nelle circolari emanate dall'ICE-Agenzia per la specifica iniziativa. Il termine "azienda" indicato nel presente "Regolamento" vale anche per gli organismi e soggetti di cui sopra che richiedono di partecipare all'iniziativa in riferimento.

ART. 3 - PRODOTTI AMMESSI E VERIFICHE

I prodotti promossi e/o esposti in occasione di eventi organizzati dall'ICE-Agenzia devono obbligatoriamente rispettare la normativa prevista per i prodotti Made in Italy ai sensi del Regolamento di Attuazione del Codice Doganale Comunitario (Regolamento CEE 02/07/1993 n° 2454), dalla legge 24 dicembre 2003 n° 350 (finanziaria 2004) così come integrata dal D.L. 14 marzo 2005 n° 35 (decreto competitività) convertito in legge 14 maggio 2005 n° 80, dal D.L. 25 settembre 2009 n° 135 convertito in legge 20 novembre 2009 n° 166, e dalla Legge 08 aprile 2010 n° 55. È quindi fatto tassativo divieto di promuovere e/o esporre negli eventi promozionali organizzati dall'ICE-Agenzia prodotti che non rispettino tale succitata normativa. Le aziende produrranno, unitamente alla "domanda di ammissione" di cui al successivo art. 3, un'apposita dichiarazione sostitutiva di atto di notorietà ex art. 47 del D.P.R. 445/2000 circa il rispetto della succitata normativa per i prodotti Made in Italy promossi e/o esposti.

Fatta salva la possibilità di esperire ogni ulteriore azione legale qualora ne ricorrano gli estremi, l'ICE-Agenzia si riserva il diritto di effettuare verifiche, senza preavviso, sulle dichiarazioni sostitutive di atto di notorietà di cui sopra e sull'effettiva ed esclusiva promozione e presenza di prodotti Made In Italy da parte delle aziende partecipanti, durante gli eventi promozionali organizzati dall'ICE-Agenzia. Le verifiche durante le iniziative promozionali vengono effettuate dall'ICE-Agenzia attraverso il proprio personale, anche locale, con l'eventuale supporto di personale tecnico incaricato, esperto in materia doganale, su disposizione impartita dall'Ufficio Responsabile dell'iniziativa. Nel corso delle verifiche viene redatto un apposito verbale che viene inviato all'impresa entro 5 giorni lavorativi dalla data della verifica. Entro lo stesso termine il verbale viene trasmesso al Dirigente dell'Ufficio responsabile presso la sede di Roma dell'ICE-Agenzia che, nel caso siano state riscontrate irregolarità, provvede alle contestazioni formali all'impresa entro ulteriori 5 giorni. L'impresa ha la possibilità di produrre controdeduzioni entro e non oltre 10 giorni dal ricevimento delle contestazioni. Scaduto tale termine, il Dirigente dell'Ufficio Responsabile presso la sede di Roma dell'ICE-Agenzia di Roma potrà decidere la sospensione dell'azienda alla partecipazione delle iniziative organizzate dall'ICE-Agenzia per un periodo di minimo 6 (sei) mesi ad un massimo di 3 (tre) anni.

ART. 4. DOMANDA DI AMMISSIONE ED ESCLUSIONI

L'adesione all'iniziativa può essere avanzata esclusivamente tramite la "domanda di ammissione" con le modalità previste dalla/e circolare/i informativa/e.

Deve pervenire entro i termini indicati per la specifica iniziativa, insieme a un'apposita dichiarazione sostitutiva di atto di notorietà ex art. 47 del D.P.R. 445/2000 circa il rispetto della succitata normativa per i prodotti Made in Italy promossi ed esposti, di cui all'art. 3.

In ogni caso, sono prese in considerazione, prioritariamente, le "domande di ammissione" pervenute nei termini stabiliti, debitamente compilate e sottoscritte.

Deve essere sottoscritta dal legale rappresentante dell'azienda con apposizione del timbro recante la denominazione sociale.

L'ICE-Agenzia si riserva la facoltà di accettare le domande di ammissione e di accogliere, in tutto o in parte, le richieste di area o altro in esse contenute, senza privilegio alcuno per i partecipanti alle edizioni precedenti.

Sono escluse le aziende che: non sono in regola con i pagamenti dovuti all'ICE-Agenzia o all'ICE-Istituto nazionale per il Commercio Estero; non si sono attenute a disposizioni impartite in precedenti occasioni o hanno assunto un comportamento tale da recare pregiudizio al buon nome dell'ICE-Agenzia o all'immagine dell'Italia; non hanno dimostrato sufficiente serietà commerciale causando lamentele o proteste giustificate da parte degli operatori locali; non hanno osservato norme e regolamenti imposti dai singoli Enti fieristici esteri organizzatori delle manifestazioni o leggi del paese ospitante; hanno agito in violazione delle norme a tutela della proprietà intellettuale; non hanno comunicato, entro la data di realizzazione dell'evento o entro il termine previsto dalla/e circolare/i, la propria rinuncia alla partecipazione ad iniziative che non prevedevano quota di partecipazione causando lamentele o proteste giustificate da parte delle altre aziende italiane ed estere partecipanti. In ogni caso l'eventuale mancato accoglimento della domanda di ammissione sarà comunicato all'azienda interessata con l'indicazione delle relative motivazioni.

ART. 5. QUOTA DI PARTECIPAZIONE

La quota di partecipazione, indicata nella circolare relativa alla specifica iniziativa, ha natura di concorso al complesso delle spese da sostenere per la realizzazione dell'iniziativa e non è quindi riferibile a singole prestazioni se non espressamente previsto. Le prestazioni comprese nella quota di partecipazione sono indicate nella circolare relativa alla specifica iniziativa. Tale quota è definita a forfait oppure, in caso di fiere o mostre, parametrata ai mq. o ai "moduli" e non è comprensiva dell'IVA, ove dovuta. La quota di partecipazione potrà, per cause sopravvenute, essere soggetta ad aumenti. Con la firma della "domanda di ammissione" l'azienda si impegna a sostenere tale eventuale maggiore onere sempre che esso sia contenuto entro un massimo del 10%.

ART. 6. PARTECIPAZIONI A TITOLO GRATUITO

Il presente Regolamento è valido anche per le iniziative che non prevedono per l'adesione il pagamento di una quota di partecipazione.

ART. 7. AMMISSIONE ED ASSEGNAZIONE AREA ESPOSITIVA

L'ammissione all'iniziativa è data dall'ICE-Agenzia a mezzo comunicazione scritta.

L'assegnazione delle aree e degli stand viene decisa dall'ICE-Agenzia tenuto conto delle esigenze organizzative, funzionali, tecniche-progettuali e dell'ottimale impostazione complessiva dell'iniziativa. A causa delle caratteristiche dell'area o della ripartizione degli spazi l'ICE-Agenzia può avere necessità di assegnare una superficie non esattamente corrispondente per dimensione ed ubicazione a quella richiesta.

L'ICE-Agenzia si riserva la possibilità di modificare, ridurre e cambiare in qualsiasi momento l'ubicazione e/o le dimensioni dell'area assegnata, qualora esigenze e/o circostanze lo richiedessero, senza diritto alcuno da parte dell'espositore ad indennità o risarcimenti.

In caso di riduzione della superficie assegnata spetterà all'azienda una proporzionale riduzione della quota di partecipazione con relativo rimborso. Non è permesso subaffittare o cedere a terzi la totalità o parte della superficie espositiva assegnata. Non è permesso ospitare nello stand altre aziende o esporne i prodotti senza preventivo accordo scritto con l'ICE-Agenzia.

ART. 8. PAGAMENTI E RIMBORSI

Con la sottoscrizione della "domanda di ammissione" l'azienda si impegna a versare l'ammontare dovuto. Per talune iniziative può essere richiesto dall'ICE-Agenzia un anticipo sull'importo totale. Trascorsi 10 giorni dalla data di comunicazione dell'ammissione all'iniziativa l'ICE-Agenzia procederà all'emissione della fattura per l'importo da corrispondere. L'azienda ammessa prende atto che, per espressa pattuizione qui assunta tra le parti, anche in espressa deroga a quanto indicato dall'art. 4 comma 2 del D. Lgs. 9 novembre 2002 n. 231, il termine di pagamento della fattura è indicato sulla fattura medesima e che il mancato rispetto del termine determina, senza che sia necessaria la costituzione in mora, l'applicazione da tale momento e sino al saldo, degli interessi legali di mora ai sensi del D. Lgs. 9 novembre 2002 n. 231 e successive integrazioni e modificazioni e delle spese per danni previste nel medesimo Decreto Legislativo.

In caso di variazione di data la restituzione avrà luogo nei limiti suindicati solo se l'azienda non riconfermerà la propria adesione. Qualora l'azienda non abbia provveduto al pagamento della quota dovuta nei termini previsti dalla fattura o dalla circolare di partecipazione, decade da ogni diritto di partecipazione e pertanto non potrà prendere possesso dello stand inizialmente assegnato o partecipare all'iniziativa.

ART. 9. PRESTAZIONI A CARICO DELL'AZIENDA ESPOSITRICE

Sono di norma a carico dell'azienda espositrice le seguenti prestazioni alle quali la stessa dovrà provvedere in proprio ed a proprie spese, salvo diversa indicazione: spedizioni-trasporto-consegna campionari fino a destinazione nell'area-stand assegnato, ed eventuale ritorno, con operazioni doganali e pratiche connesse; sistemazione campionario in esposizione all'interno area-stand, compresa movimentazione, apertura-chiusura immagazzinamento imballaggi; collegamenti elettrici, idrici ed aria compressa dal punto di erogazione all'interno dell'area-stand fino ai macchinari-apparecchiature in esposizione; erogazione aria compressa nei padiglioni fieristici sprovvisti di impianto centralizzato; forniture particolari e/o aggiuntive di allestimento-arredo oltre quelle indicate per la specifica iniziativa, previo nulla osta dell'ICE-Agenzia; assicurazione contro rischi trasporto, danni e furto campionari e materiali esposti prima, durante e dopo la manifestazione; viaggio e soggiorno con prenotazioni connesse. Il reperimento del personale per lo stand e l'installazione di telefoni, fax ed altre apparecchiature può essere richiesto all'ICE-Agenzia fermo restando che i relativi costi saranno a carico dell'azienda partecipante.

ART. 10. DOTAZIONE E SISTEMAZIONE AREA-STAND

L'area e/o lo stand, se predisposto dall'ICE-Agenzia, vengono forniti secondo quanto indicato nelle circolari della specifica iniziativa. Forniture particolari non comprese nelle dotazioni potranno eventualmente essere fornite solo se richieste con congruo anticipo e con addebito a parte. Eventuali richieste di variazioni, modifiche o integrazioni presentate in loco potranno essere soddisfatte nei limiti delle possibilità, sempre con addebito. A conclusione dell'iniziativa gli espositori devono riconsegnare l'area assegnata e gli arredi/dotazioni nelle stesse condizioni in cui sono stati consegnati. Sono a carico degli espositori gli eventuali danni causati dagli stessi.

La scritta richiesta dalla azienda partecipante per il cartello/insegna dello stand potrà essere sintetizzata e/o modificata dall'ICE-Agenzia laddove fosse necessario per esigenza di spazio ovvero per garantire un'uniformità di presentazione della grafica. L'esposizione di eventuali manifesti, cartelli od altro materiale pubblicitario o promozionale può essere limitata ovvero sottoposta ad autorizzazione dell'ICE-Agenzia in presenza di esigenze di decoro, di immagine e di rispetto delle leggi e dell'etica vigente nel paese ospitante.

ART. 11. AREA/STAND NON ALLESTITI

Nel caso di iniziative in cui l'ICE-Agenzia procede alla sola assegnazione dell'area e/o stand senza allestimenti, le aziende partecipanti dovranno provvedere all'allestimento e/o arredamento della propria area/stand impegnandosi a rispettare le indicazioni organizzative e tempistiche impartite nonché rispettare i regolamenti generali, le norme di montaggio-smontaggio, di sicurezza, di copertura assicurativa ecc., previsti e pubblicati dagli Enti o Società organizzatrici della manifestazione.

ART. 12. SISTEMAZIONE E PRESENTAZIONE CAMPIONARIO

L'espositore si impegna ad essere presente nel proprio stand per la verifica del campionario e la sistemazione dello stesso entro il termine indicato per la specifica iniziativa. L'espositore si impegna altresì, prima della chiusura della manifestazione, a non abbandonare lo stand, e a non iniziare lo smontaggio o il reimballaggio del campionario prima del termine previsto dalla/e circolare/i o dal regolamento dell'ente fieri. Il mancato rispetto di tale regola, recando un danno all'immagine della manifestazione e dell'Italia, può comportare l'esclusione da altre iniziative dell'ICE-Agenzia. L'ICE-Agenzia si riserva la facoltà di far ritirare dall'esposizione quei prodotti, oggetti o arredi che non siano in linea con l'immagine della manifestazione o dell'Italia, con i fini istituzionali dell'attività dell'ICE-Agenzia stesso, con il tema dell'iniziativa, con i regolamenti della fiera o le leggi del paese in cui ha luogo l'iniziativa stessa.

E' in ogni caso vietato esporre prodotti stranieri e/o distribuire materiale pubblicitario a tali prodotti.

ART. 13. RINUNCE

L'azienda che non fosse in grado di partecipare all'iniziativa deve inoltrare immediatamente una comunicazione scritta all'ICE-Agenzia avente valore legale nelle modalità eventualmente previste per la specifica iniziativa.

Se la rinuncia viene notificata all'ICE-Agenzia entro 10 giorni dalla data in cui è stata comunicata l'ammissione all'iniziativa o la riduzione della superficie assegnata, nulla è dovuto dall'azienda.

In casi eccezionali, espressamente previsti nella/e circolare/i informativa/e, e dipendenti dalla tipologia delle iniziative e dalle loro finalità, nonché dalla ristrettezza dei tempi di realizzazione, tale termine può essere ridotto. Non può, tuttavia, essere inferiore a 2 giorni.

Trascorso detto termine, salvo diversa regolamentazione prevista espressamente nella circolare della specifica iniziativa, l'azienda è tenuta al pagamento dell'intero ammontare dovuto, necessario a coprire i costi impegnati e/o sopportati dall'ICE-Agenzia per la realizzazione dell'iniziativa.

Ove lo spazio espositivo inizialmente assegnato all'azienda rinunciataria, venga successivamente riassegnato in tempo utile ad altra/e azienda/e, la prima sarà

tenuta al solo pagamento di una penale pari al 15% dell'ammontare dovuto. In caso di iniziative che non prevedano la riassegnazione di spazi/ stand, trascorso tale termine, l'azienda è tenuta al pagamento dell'intero ammontare dovuto.

ART. 14. RECLAMI

Eventuali vizi nell'adempimento degli obblighi assunti dall'ICE-Agenzia, dovranno essere immediatamente contestati dall'azienda ammessa all'iniziativa con circostanziato reclamo scritto all'ICE-Agenzia onde consentirne l'accertamento, la rimozione e la eventuale azione di regresso nei confronti di terzi responsabili. L'ICE-Agenzia potrà rispondere degli eventuali danni derivanti dai vizi accertati entro il limite massimo della quota di partecipazione corrisposta dall'azienda per la specifica iniziativa. In particolare, relativamente ai vizi negli allestimenti-arredi dell'area-stand, l'azienda dovrà, a seconda se gli stessi vengano rilevati: al momento della consegna, avanzare circostanziato reclamo scritto al funzionario o tecnico ICE-Agenzia presenti in loco - a pena di decadenza - entro e non oltre il giorno dell'inaugurazione della specifica iniziativa (il suddetto termine assume valore essenziale anche ai fini del primo comma dell'art. 1578 C.C., ed il mancato reclamo scritto entro il termine sopra indicato comporta l'accettazione senza riserve dell'area-stand); durante lo svolgimento dell'iniziativa, comunicarli per iscritto al funzionario o tecnico ICE-Agenzia presenti in loco - a pena di decadenza - entro e non oltre la fine della manifestazione. L'eventuale risarcimento derivante dai vizi sopracitati sarà comunque commisurato con riferimento solo al costo.

ART. 15. AZIONI DI COMUNICAZIONE - PUBBLICITÀ

L'ICE-Agenzia pur assicurando la massima attenzione e cura, non risponde di errori ed omissioni eventualmente occorsi nelle diverse azioni di comunicazione-pubblicità realizzate per la specifica iniziativa (brochure, catalogo ufficiale fiera, catalogo collettiva italiana, audiovisivi, inserzioni stampa, etc.).

ART. 16. TRASPORTI, SPEDIZIONIERI, FORMALITÀ DOGANALI

Per particolari iniziative l'ICE-Agenzia si riserva la facoltà di segnalare, ad ogni buon fine operativo-logistico, uno o più spedizionieri per l'espletamento di tutte le operazioni connesse con il trasporto dei materiali espositivi, le procedure doganali ovvero per l'introduzione o la movimentazione delle merci nell'ambito dell'area espositiva. L'ICE-Agenzia non è responsabile delle prestazioni degli spedizionieri segnalati. Il rapporto tra lo spedizioniere e l'espositore è diretto. L'espositore è tenuto a rispettare le norme doganali italiane e quelle del paese nel quale viene realizzata l'iniziativa predisponendo la necessaria documentazione. L'espositore è comunque responsabile di fronte alle leggi del paese nel quale si svolge l'iniziativa per l'introduzione o l'esportazione di materiali o prodotti per i quali vigano divieti o restrizioni.

ART. 17. ASSICURAZIONE

La quota di partecipazione non comprende, salvo diversa indicazione, alcuna assicurazione a beni e persone. L'assicurazione del campionario, quando prevista, è condizionata all'invio all'ICE-Agenzia, entro i termini indicati, della fattura pro-forma o altro documento da cui risulti la quantità, descrizione e valore della merce destinata all'esposizione. L'ICE-Agenzia non è responsabile per perdite o danni ai prodotti esposti e/o qualsiasi altro bene dell'espositore, dei suoi rappresentanti, dei suoi invitati e visitatori, come pure degli incidenti in cui possano essere coinvolti.

ART. 18. ORGANIZZAZIONE VIAGGI

Per particolari iniziative l'ICE-Agenzia si riserva la facoltà di segnalare, ad ogni buon fine operativo-logistico, una o più Agenzie di viaggio per l'organizzazione del viaggio, la gestione delle prenotazioni alberghiere ed aeree, ecc. Nessuna responsabilità potrà essere addebitata all'ICE-Agenzia per disservizi che si dovessero verificare. Il rapporto tra l'Agenzia e l'espositore è diretto.

ART. 19. PERSONALE PER LO STAND

L'ICE-Agenzia offre un servizio di ricerca personale per lo stand (interpreti, hostess, ecc.). Pur assicurando la massima attenzione nella scelta nessun addebito potrà essere mosso all'ICE-Agenzia per eventuali controversie con tali addetti. Il rapporto tra detto personale e l'azienda è diretto.

ART. 20. FORO COMPETENTE

Per le controversie che eventualmente dovessero insorgere tra l'ICE-Agenzia e le aziende ammesse a partecipare alla manifestazione, sarà competente esclusivamente il Foro di Roma.

Data

Firma e timbro del Legale Rappresentante

ITALIAN TRADE AGENCY

ICE - Agenzia per la promozione all'estero e
l'internazionalizzazione delle imprese italiane

DICHIARAZIONE SOSTITUTIVA DELL'ATTO DI NOTORIETÀ

(dichiarazione sostitutiva dell'atto di notorietà ai sensi dell'art. 47 del DPR 445 del 28.12.2000)

Il/La sottoscritto/a _____, in qualità di rappresentante legale di:

Impresa Consorzio di imprese Start-up RTI (Reti di imprese) _____

con sede legale in _____ cap. _____

prov. _____ e-mail _____

Codice Fiscale _____ P.IVA _____

con riferimento all'iniziativa _____

(indicare nome-luogo e data di svolgimento), consapevole delle sanzioni penali, nel caso di dichiarazioni non veritiere, di formazione o uso di atti falsi, secondo quanto disposto dall'articolo 76 del DPR 445 del 28.12.2000,

DICHIARA

ai sensi dell'art. 3 del Regolamento Generale per la partecipazione alle iniziative promozionali organizzate dall'ICE-Agenzia, che i prodotti promossi e/o esposti in occasione dell'evento di cui sopra rispettano la normativa prevista per i prodotti Made in Italy ai sensi del Regolamento di Attuazione del Codice Doganale Comunitario (Regolamento CEE 02/07/1993 n° 2454), dalla legge 24 dicembre 2003 n° 350 (finanziaria 2004) così come integrata dal D.L. 14 marzo 2005 n° 35 (decreto competitività) convertito in legge 14 maggio 2005 n° 80, dal D.L. 25 settembre 2009 n° 135 convertito in legge 20 novembre 2009 n° 166, e dalla Legge 08 aprile 2010 n° 55.

La dichiarazione sostitutiva dell'atto di notorietà deve essere sempre trasmessa all'ICE-Agenzia

Data _____

Luogo _____

(Timbro dell'impresa e firma del legale rappresentante)

ITALIAN TRADE AGENCY

ICE - Agenzia per la promozione all'estero e
l'internazionalizzazione delle imprese italiane

INFORMATIVA AI SENSI DELL'ART. 13 e seguenti del Regolamento UE 679/2016

Nel rispetto delle disposizioni di cui agli art. 13 e seguenti del Regolamento UE 679/2016 sulla tutela dei dati personali delle persone fisiche, come richiamate dall'art. 4 del citato Regolamento, la informiamo che i Suoi dati personali sono raccolti, trattati, utilizzati e diffusi unicamente per le finalità istituzionali di ICE-Agenzia, come previsto dell'art. 14, comma 20, D.L.98/11 convertito in L.111/11 come sostituito dall'art.22 c. 6 D.L. 201/11 convertito in L.214/11 e a tal fine saranno inseriti nella Banca Dati Centrale (BDC) dell'ICE.

I Suoi dati personali confluiti nella BDC potranno essere utilizzati per l'invio di proposte di partecipazione anche ad altre iniziative organizzate dall'ICE quali fiere, workshop, seminari, corsi di formazione ecc, ed utilizzati per rilevare la customer satisfaction ed altri sondaggi attinenti l'attività dell'ICE.

Il trattamento avverrà con modalità cartacee e/o informatizzate. I dati saranno comunicati e diffusi ad altri soggetti pubblici per adempiere a specifici obblighi di legge.

Il conferimento dei dati contrassegnati come obbligatori è indispensabile per usufruire del servizio richiesto, l'eventuale rifiuto a fornire tali informazioni non consentirà l'erogazione dello stesso.

Il conferimento dei dati contrassegnati come facoltativi è finalizzato esclusivamente alla possibilità di offrirLe un servizio maggiormente personalizzato.

Le ricordiamo, inoltre, che potrà esercitare in qualunque momento i diritti di cui all'art.17 del Regolamento UE 679/2016.

Per ogni informazione è possibile rivolgersi al titolare del trattamento: ICE, Via Liszt 21 00144 Roma o al responsabile del trattamento presso gli Uffici del Coordinamento Promozione del Made in Italy della stessa Sede di Roma.

DICHIARAZIONE DI INTENTO

Eventuale Dichiarazione di Intento, intestata all'ICE-Agenzia per la promozione all'estero e l'internazionalizzazione delle imprese italiane (Codice Fiscale - P.IVA 12020391004) dovrà essere trasmessa all'indirizzo: dichiarazionidintento@ice.it unitamente alla ricevuta di presentazione rilasciata dall'Agenzia delle Entrate.

Per le operazioni di acquisto da effettuare dal 1° marzo 2017, la Dichiarazione d'intento andrà inviata secondo il modello previsto dal provvedimento del Direttore dell'Agenzia delle Entrate del 2/12/2016 e le regole stabilite dalla Risoluzione n. 120 del 22/12/2016.

La mancata trasmissione della Dichiarazione di Intento e della ricevuta telematica dell'Agenzia delle Entrate comporterà l'impossibilità di emettere fatture in esenzione IVA.

È altresì esclusa la possibilità di intervenire successivamente all'emissione di fattura.

Sapevi che?

- L'Agenzia ICE ha realizzato un **corso online di orientamento all'e-commerce** in collaborazione con Netcomm con un focus specifico su Stati Uniti, Cina e mercati maturi europei. Il corso è sintetico, efficace e gratuito: disponibile al link <http://bit.do/icecorso>
- L'Agenzia ICE **investe sempre di più nell'export digitale** attraverso le piattaforme e-commerce con una strategia che poggia su accordi con e-tailer globali, partnership con marketplace leader, integrazione dei canali digitali negli accordi con la GDO internazionale. Visita la pagina dedicata sul nostro sito web al <http://www.ice.gov.it/it/settori/commercio-distribuzione-e-commerce>
- Le **guide operative sull'e-commerce** dell'Agenzia ICE dedicate ai settori *fashion and beauty, food and wine* e *abitare e lifestyle* sono un prezioso strumento pratico per le aziende interessate all'e-commerce. Brevi guide sintetiche dal taglio operativo con un focus sui mercati USA, Cina, maturi europei. Scarica le guide al link <http://bit.do/guide-ecom>
- L'**offerta formativa** per le imprese e le risorse umane dedicate all'export dell'ICE è sempre più *digital*. Le imprese hanno a disposizione corsi di digital export, digital marketing ad alto valore aggiunto e focus su tutte le competenze fondamentali per l'e-commerce. Visita il sito www.expotraining.ice.it o contatta il nostro team formazione al link bit.do/contattiformazione
- Nel Roadshow Italia per le Imprese l'Agenzia ICE ha un tavolo e-commerce per le aziende. Un primo punto di contatto con esperti e-commerce per un orientamento preliminare ed un approfondimento delle iniziative ICE per i canali dell'export digitale. Visita il sito www.roadshow.ice.it per avere il calendario delle tappe 2018 o contatta il nostro team roadshow www.roadshow.ice.it/it/contatti per saperne di più
- ICE ha messo a disposizione delle FAQ per i newcomers che intendono aprire un proprio store sui marketplace internazionali, disponibili al link: <http://bit.do/icefaq>

ITALIAN TRADE AGENCY

ICE - Agenzia per la promozione all'estero e
l'internazionalizzazione delle imprese italiane

SIMEST: FINANZIAMENTI PER L'INTERNAZIONALIZZAZIONE

SIMEST sostiene la partecipazione delle PMI a fiere, mostre ed eventi per promuovere il loro marchio su nuovi mercati internazionali extra-UE.

Le imprese che partecipano all'evento potranno richiedere direttamente online

(<http://www.simest.it/Prodotti-E-Servizi/Finanziamenti-Per-LInternazionalizzazione/Partecipazione-A-Fiere-E-Mostre/Partecipazione-A-Fiere-E-Mostre.kl>) un finanziamento a tasso agevolato delle relative spese per area espositiva, spese logistiche, spese promozionali e spese per consulenze che potrà coprire fino al 100% delle spese preventivate.

Ogni informazione a riguardo dovrà essere richiesta direttamente ai contatti Simest riportati al seguente link <http://www.simest.it/Contatti/Form-Di-Contatto.kl#/contatti>

Segnaliamo che, nel caso in cui l'azienda intenda utilizzare il finanziamento SIMEST, il pagamento da parte dell'azienda di quanto previsto per la partecipazione all'iniziativa promozionale ICE-Agenzia è comunque dovuto nei tempi e con le modalità previsti dall'ICE-Agenzia e non può in alcun modo essere subordinato all'erogazione del finanziamento suddetto.

Immersive Sponsorship & Networking Experiences

at your virtual & hybrid events

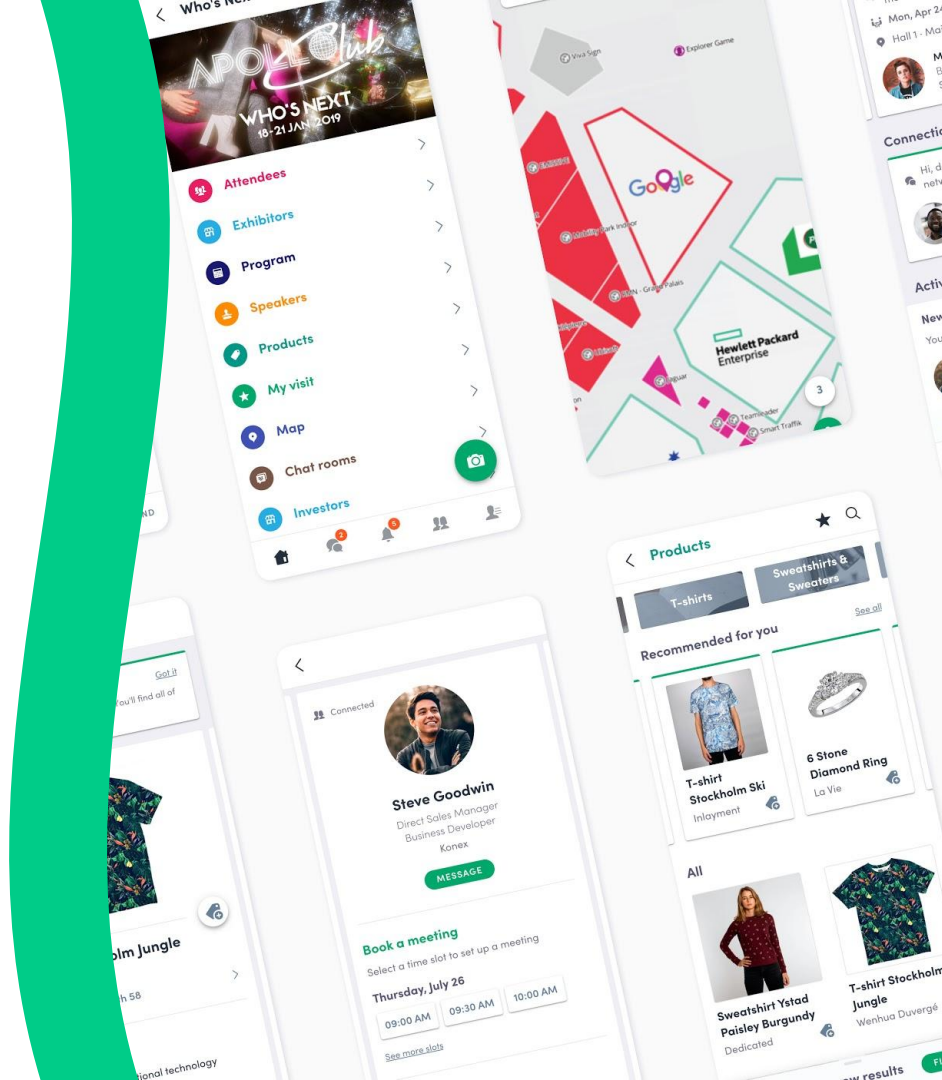

Virtual Sponsorship Services

Sponsor Platform

Sponsor Emails

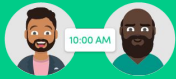

Ads

Sponsor Banners

Sponsored Sessions

Push Notifications

Virtual Networking Services

Virtual Exhibit Booths

Inbound Meetings

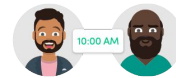

Outbound Meetings

Product Marketplace

Sponsorship opportunities

VIRTUAL & HYBRID EVENTS

Sponsor your branded event platform

Banner and column ads

On the left side, there is a user profile for John Doe, Business Manager at Swapcard, with an "EDIT" link. Below the profile, a section titled "Highlight your company by editing your company page" shows the Swapcard logo and details: Platinum, Booth 19.

The main content area features a large banner ad for Mulberry. The banner includes the text "International Fashion Trade show" and "who's next" in a large, stylized font. The image shows a woman in a red Mulberry coat standing next to a red armchair. The Mulberry logo is visible at the bottom of the banner, along with a "LEARN MORE" button.

Below the banner is a grid of category buttons: Attendees, Program, Exhibitors, Speakers, Products, Map, Chat rooms, and My visit.

At the bottom, there is a "Platinum partners" section with logos for IBM, YouTube, LA POSTE, and Google.

Multiple ads can run at the same time and target specific group of attendees.

Format:

Width: 1080 x 1920

PNG or JPEG

Showcase sponsors at the top

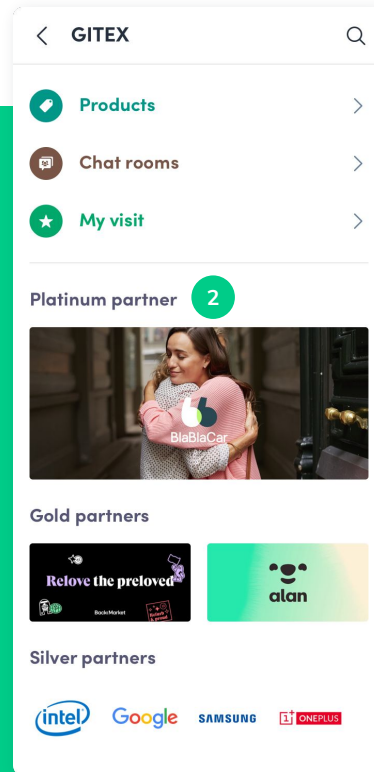
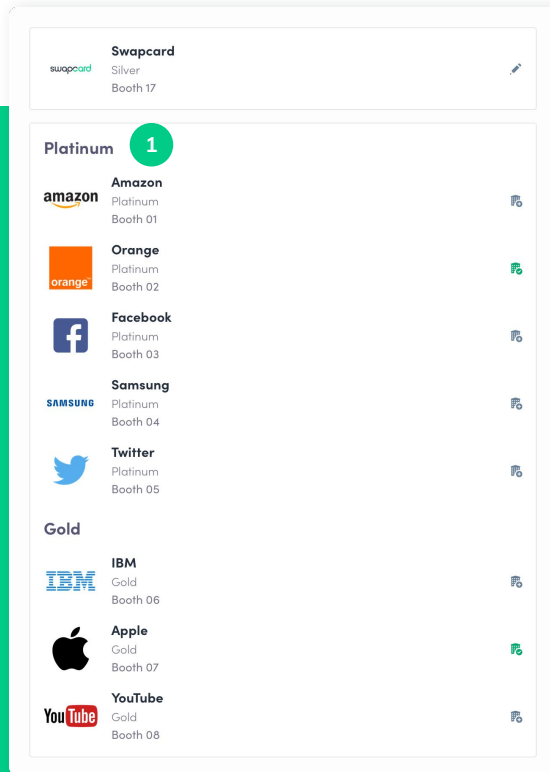

- 1 Order your exhibitors by sponsor level
- 2 Order sponsor ads by sponsorship level

Sponsor sessions and product demos

- Left Sidebar (1):** A list of sessions. The top session is "Apple - Announcing the new iPhone, Apple Watch and iPad for next year" (09:00 AM - 09:30 AM). Below it are "Next sessions" and several other sessions with expandable arrows.
- Center Stage (2):** A large video player showing a product demo for the iPhone 11 Pro. The demo highlights features like "Wide Telephoto Ultra Wide 12MP cameras", "Night mode", "iPhone 11 Pro lasts 4 hours more than iPhone Xs", and "Toughest glass in a smartphone".
- Right Chat Area (4):** A "Live discussion" chat window with 21 people joined. It shows a "Question" from Maniquis Beloncou: "Can you give us a quick definition of blockchain please?". Below it is a "Poll" with 29 votes: "What is the best definition of Blockchain among these below?".

At the bottom, there is a "Register to the session" section with a note: "Be sure to get the mobile app to receive a notification reminder 10 minutes before it starts!". Below that is an "UNREGISTER FROM THE SESSION" button.

- 1 Display sponsored sessions
- 2 Sessions can include webinars, product launches, workshops, and demos,
- 3 List multiple session sponsors
- 4 Sponsors can interact with registered attendees
- 5 Attendees can ask questions
- 6 Sponsor can publish polls

Promote via email and push notifications

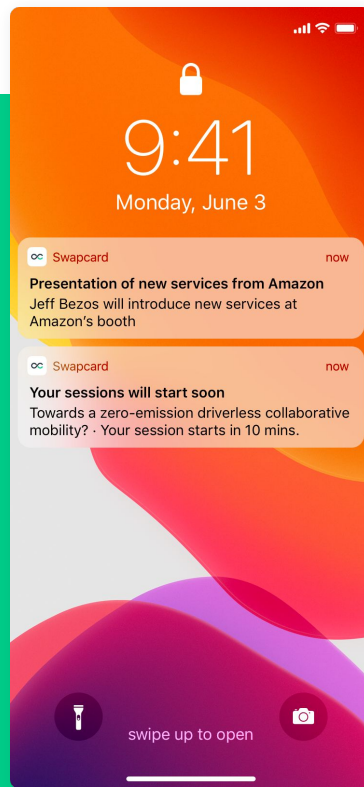
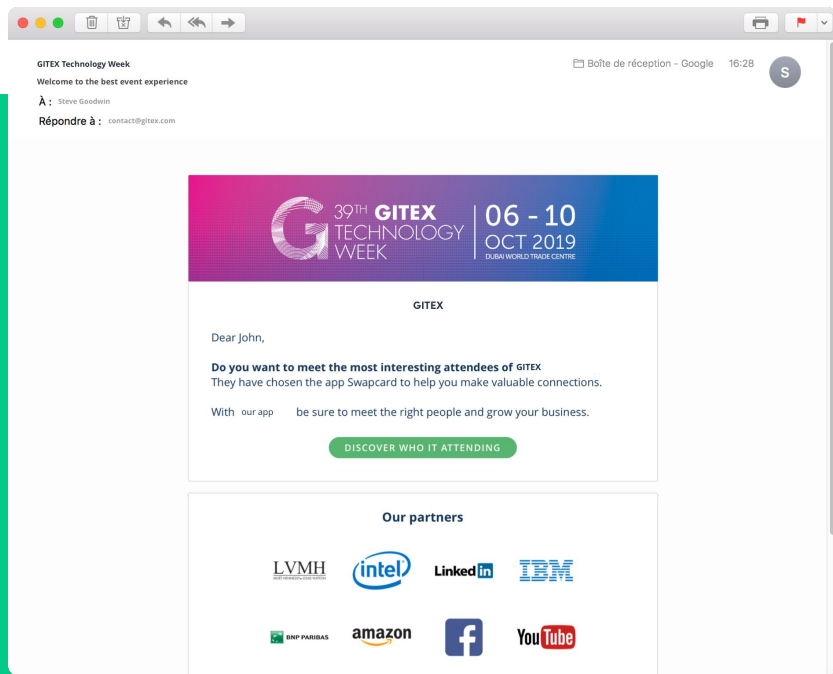

Send sponsored

- event emails
- push notifications to targeted attendees groups.

Valuable networking opportunities

VIRTUAL & HYBRID EVENTS

Virtual Booths that generate leads

- Discover more companies:** A list of other exhibitors with their logos and booth numbers: Facebook (Platinum, Booth 01), YouTube (Platinum, Booth 02), Samsung (Gold, Booth 03), Orange (Gold, Booth 04), and Toshiba (Silver, Booth 05).
- Amazon Booth:** The central focus, featuring a large video player showing a presentation on a stage. A red circle with the number '1' is overlaid on the video player.
- Highlight Amazon:** A section with three buttons: 'TALK NOW', 'BOOKMARK', and 'BOOK A MEETING'.
- Book a meeting:** A section with a red circle '4' and a text prompt: 'Select a time slot to set up a meeting with Amazon'. Below it is a grid of time slots for Thursday, July 26, ranging from 09:00 AM to 02:30 PM.
- Products:** A section with two product cards: 'Huawei P30' (Huawei) and 'iPhone X' (Apple). A red circle with the number '5' is overlaid on the Huawei P30 card.
- Sessions:** A section with a red circle '6' and a session titled 'Towards a zero-emission driverless collaborative mobility?'. It includes a green checkmark, 'Only 88 seats available', a timer '08:00 AM' with '30 mins left', and a 'LIVE' indicator. The name 'Marie Janssens' is visible at the bottom.
- Chat with Amazon:** A chat window on the right with a red circle '3' and a message: 'Hi John! We would like to create a partnership with your company. Are you available to discuss about it next Monday at Amazon's booth?'. Below the chat is a video call window with a red circle '2' showing a man in a suit.

- 1 Exhibitor video and collateral
- 2 Instant Video Calls with lead scoring
- 3 Live chat with sales staff
- 4 Inbound meetings
- 5 Showcase products
- 6 Live stream product demos with Q&A

Virtual Meetings – Outbound

1 People you should meet

- Isabella Hashing, Process Engineer, Lowe's
- Mason Douleva, Business..., U.S. Postal...
- Nicole Moulenor, Sales Assistant, Centena
- Emma Whiley, Human Resources..., Credit Agricole
- Jeremy Philinso..., Web Developer, Louis Dreyfus...
- Tiffany Monrou..., Recruiter, Petrobras
- Stephen Hawly, Design Engineer, Beijing

2 Filters

Search: [Search bar]

Filters: **Energy**, Mobility, Technology, Marketing, Sales, Innovation, Informatics

Days: [Dropdown menu]

Reasons of assistance: [Dropdown menu]

Roles: Available for meeting, Pending requests, New contacts

3 More people from Event Industry

- Julietta, Recruiter, Apple
- Kevin, Sales, Kroger
- Mickael-Fr..., Administrator..., Royal Abok...
- Laetitia, Sales Coordinator, Carrefour
- Bruno, Equipment Sales..., HCA Holdings

4 Your network already knows them

- Julietta, Recruiter, Apple
- Kevin, Sales, Kroger
- Mickael-Fr..., Administrator..., Royal Abok...
- Laetitia, Sales Coordinator, Carrefour
- Bruno, Equipment Sales..., HCA Holdings

5 Book a virtual meeting

Based on your professional interests, goals and experience, you might want to connect and meet with this person.

Steve Goodwin
Direct Sales Manager
Business Developer
Kon...
BOOK A MEETING

1 AI recommended people to meet

2 See who's online

3 Advanced filters

4 Chat with anyone

5 Book virtual meetings

Virtual Meetings

- 1 Meeting reminder:** A notification card on the left side of the interface, titled "Meeting reminder" and "Now". It states "Your meeting with Google will start in 15 mins" and provides details for a virtual meeting on Monday, July 26, 2020, from 09:30 AM to 10:00 AM. It includes a "JOIN CALL" button.
- 2 Video call:** A central video call window showing a man in a suit. A small inset shows another participant. The interface includes standard video call controls like mute, video off, and end call.
- 3 Profile card:** A card for "Google Platinum Technology Booth 01" with a "BOOK MEETING" button and a camera icon.
- 4 Document sharing:** A message from Steve, Direct Sales Manager at Konex, dated Wednesday, October 24, 2020. The message includes a rating of four stars, a "Tags" section with an input field, and a document titled "case-study.pdf" attached to the message.
- 5 Note:** A "Note" section at the bottom right with the text "Add note to remind you about your contacts and how you met them".

- 1 Reminder notifications
- 2 Launch video calls
- 3 Redirection to sponsor profiles
- 4 Share documents
- 5 Add notes, ratings, tags and export leads

Display your exhibitors' product gallery

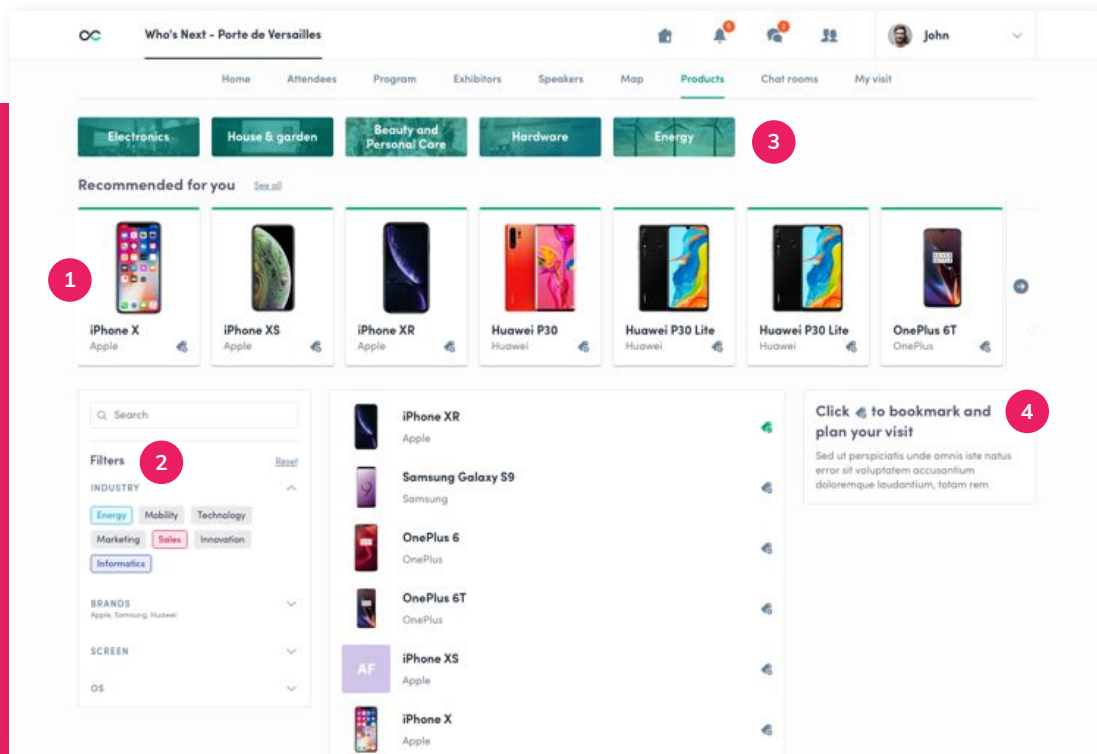

- 1 Suggested products to buy
- 2 Advanced filters
- 3 Multiple product categories
- 4 Save favorite products

Generate orders for your exhibitors

Home Attendees Program Exhibitors Speakers Map **Products** Chat rooms My visit

You may also like
Here's your chance to connect and meet with more like-minded peers and potential partners.

- iPhone XS Apple
- Huawei P30 Pro Huawei
- iPhone X Apple
- OnePlus 6 OnePlus
- iPhone XR Apple

Request for quotation

4 companies >
7 products >

Quantity*
Select your quantity 3

Preferred unit price*
Indicate the unit price

Country of delivery*
France

Message
Write a message

CANCEL SUBMIT

Resources <https://www.amazon.com/resources>

Storage 128Go 256Go 512Go

Amazon
Platinum
Booth 06 4

You like it?
Interested about iPhone XR - Black Edition?
Click below to add it to your wish list or to contact Amazon.

- ASK FOR A QUOTE 1
- ADD TO MY WISH LIST
- BOOK A MEETING

Chat with Amazon

Quantity: 150
Preferred unit price: 680\$
Country of delivery: France

Hello, nice to meet you. I'm interested by your new products released in 2020.

iPhone XR - Black > 3:45 PM

Hi John! I attend to the event and i'd like to meet you to speak about your company, are you available to have a one-on-one? See ya, Steve. 6:38 PM

Type a message...

- 1 Request a Quote
- 2 Chat with a sales rep
- 3 Customizable Form
- 4 Access exhibitor's virtual booth

Exhibitors can follow their ROI in real-time

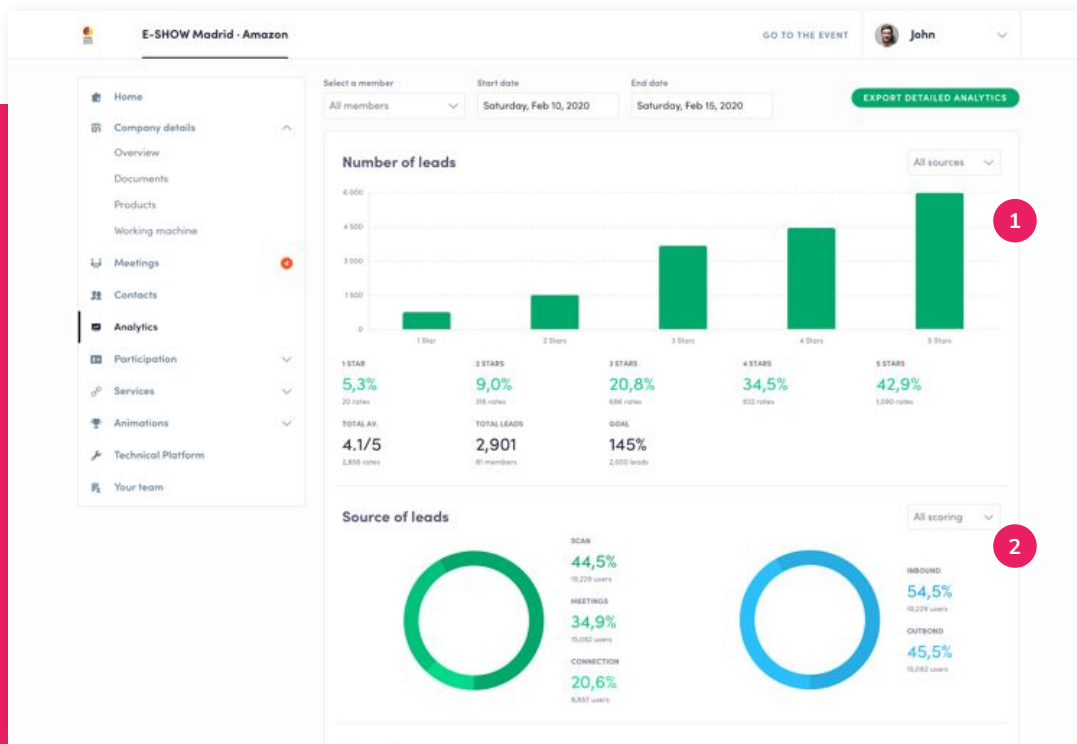

Exhibitors modules

Company

Meetings

Products

Settings

1 Volume of leads by rating

2 Lead source tracking

Custom data, networking & visibility rights

- 1 Restrict import of logo
- 2 Restrict volume of products to be created
- 3 Restrict access to your attendees list or to specific groups
- 4 Restrict classification and filters of each exhibitors

Virtual sponsorship & networking packages

Services	Silver	Gold	Platinum
Sponsor of Event Platform			✓
Column Ad			✓
Banner Ad		✓	✓
Sponsor sessions		✓	✓
Product Marketplace		✓	✓
Outbound Meetings	✓	✓	✓
Inbound Meetings	✓	✓	✓
Virtual Booths	✓	✓	✓

Generate
High Margin Revenues
with your virtual event platform

swaøcard
